

**DISPOSICIONS****DEPARTAMENT D'AGRICULTURA, RAMADERIA, PESCA, ALIMENTACIÓ I MEDI NATURAL****RESOLUCIÓ AAM/1280/2014, de 20 de maig, per la qual es declaren terrenys sotmesos a règim cinegètic de caça controlada els terrenys cinegètics d'aprofitament comú de Castillejos, als termes municipals d'Arbolí, la Febró, Vilaplana i Alforja.**

Mitjançant la Resolució MAB/3485/2003, de 30 d'octubre, la Direcció General d'Activitats Cinegètiques i Pesca Continental va declarar terrenys sotmesos a règim cinegètic de caça controlada els terrenys cinegètics d'aprofitament comú de Castillejos, als termes municipals d'Arbolí, la Febró, Vilaplana i Alforja.

Finalitzat el termini establert en 10 anys de la declaració de règim cinegètic de caça controlada als terrenys de Castillejos, propietat de la Generalitat de Catalunya i l'Incasòl, i atès que els motius pels quals aquests terrenys van ser declarats zona de caça controlada continuen plenament vigents, per raó d'ordre de protecció, foment ordenat de la riquesa cinegètica i conservació d'espècies protegides i/o amenaçades, es considera convenient prorrogar aquest règim cinegètic, i actualitzar els límits cartogràfics als límits cadastrals actuals.

El Decret 200/2010, de 27 de desembre, de creació, de denominació i determinació de l'àmbit de competència dels departaments de l'Administració de la Generalitat de Catalunya, i el Decret 336/2011, de 10 de maig, de reestructuració del Departament d'Agricultura, Ramaderia, Pesca, Alimentació i Medi Natural, estableixen l'òrgan competent per dictar aquesta resolució.

D'acord amb l'article 14 de la Llei de caça de 4 d'abril de 1970 i l'article 16.2 del Reglament de 25 de maig de 1971, que estableixen les condicions, la regulació, els requisits i la tramitació dels terrenys sotmesos a règim de caça controlada;

El Consell Territorial de Caça, en data 5 de febrer de 2014, aprova la proposta de declaració de zona de caça controlada dels terrenys cinegètics d'aprofitament comú corresponents a la finca Castillejos, condicionada a la presentació d'al·legacions en el tràmit d'informació pública o audiència que poguessin alterar o modificar la proposta inicial, cas en què es convocaria un consell territorial de caça extraordinari.

L'expedient ha estat sotmès a informació pública per un termini de vint dies als ajuntaments d'Arbolí, la Febró, Vilaplana i Alforja sense que s'hagin presentat al·legacions.

L'expedient ha estat sotmès a tràmit d'audiència, per un termini de quinze dies, a la Societat de Caçadors de Sant Pau d'Arbolí, a la Societat de Caçadors de Sant Esteve de la Febró, a la Societat de caçadors de Vilaplana i a l'Agrupació de caçadors Puigcerver d'Alforja sense que s'hagin presentat al·legacions.

Vist l'informe favorable i la proposta de resolució dels Serveis Territorials a Tarragona del Departament d'Agricultura, Ramaderia, Pesca, Alimentació i Medi Natural (DAAM);

Per tot això, a proposta de l'Àrea d'Activitats Cinegètiques i d'acord amb el que estableix l'article 14 de la Llei de caça de 4 d'abril de 1970,

Resolc:

- 1) Declarar terreny sotmès a règim de caça controlada els terrenys inclosos dins els límits especificats a l'annex 1 d'aquesta Resolució i grafats al plànol de l'annex 2, que pertanyen als municipis d'Arbolí, la Febró, Vilaplana i Alforja, amb una superfície total de 665,12 ha, distribuïdes d'acord amb el que estableix l'annex 3.
- 2) La durada d'aquest règim cinegètic serà de deu anys, comptats a partir de l'endemà de la data de publicació d'aquesta resolució al *Diari Oficial de la Generalitat de Catalunya*. Finalitzat aquest període, la Direcció General del Medi Natural i Biodiversitat podrà fixar una pròrroga.
- 3) La gestió administrativa i tècnica d'aquests terrenys correspon a la Direcció General del Medi Natural i

CVE-DOGC-A-14156028-2014

Biodiversitat, que elaborarà anualment el pla tècnic de gestió cinegètica per a aquests terrenys i vetllarà pel seu compliment.

4) La incorporació o l'exclusió de terrenys a la zona de caça controlada es podrà fer sempre que es tramitin seguint el pertinent procediment administratiu i d'acord amb la normativa vigent que sigui aplicable.

La Direcció General del Medi Natural i Biodiversitat, una vegada finalitzats els expedients pertinents, si s'escau, i mitjançant resolució, publicarà l'aprovació d'incorporació o d'exclusió dels terrenys afectats, la superfície d'aquests terrenys i els nous límits.

Contra aquesta resolució, que no posa fi a la via administrativa, es pot interposar recurs d'alçada davant el conseller d'Agricultura, Ramaderia, Pesca, Alimentació i Medi Natural, en el termini d'un mes a comptar des de l'endemà de la seva publicació al DOGC, d'acord amb l'article 114 de la Llei 30/92, de règim jurídic de les administracions públiques i del procediment administratiu comú.

Barcelona, 20 de maig de 2014

Antoni Trasobares Rodríguez

Director general del Medi Natural i Biodiversitat

#### Annex 1

Delimitació de la zona de caça controlada de Castillejos. Començant pel nord i seguint el sentit horari:

Al nord el límit passa pels plans de la Pona.

A l'est el límit segueix la rasa de l'Englina fins al coll de les Puntes del Paisan fins a creuar la carretera TV-7092, i a partir d'aquí limita amb el tallafoc de la forest d'UP 80 la Mussara fins a la punta del Sec. El límit segueix per la divisòria d'aigües, travessa el camí dels Masos i continua pel tallafoc de la forest de la Mussara fins al cingle de la Mola.

Al sud, el límit segueix el cingle de la Mola, continua pel cingle del Pussó i el del Serret Alt. A partir d'aquí el límit de la ZCC Castillejos deixa de limitar amb la forest de la Mussara i passa a confrontar amb una propietat particular. Després del cingle del Serret Alt, el límit continua fins a arribar al cingle de l'Augustenc, baixa de cota fins als 675 m per seguir un cingle sense nom, travessa la rasa de l'Esquerrer i baixa per l'aiguavessant fins a la confluència de la rasa de l'Esquerrer amb el barranc del Cudelavella. Continua aigües avall fins a trobar l'afluent següent i puja cap a l'oest fins a la cota 650. Després baixa per un barranc sense nom fins al camí de les Guilletes, continua fins a trobar el barranc del Bosc de la Vila uns 370 m, puja per un barranc sense nom fins al cingle del Mas d'en Rei, i d'allí continua en sentit oest i ascendent fins al camí TV-7092. Ara el límit segueix les parcel·les 2 i 3 del polígon 1 i la parcel·la 10 del polígon 8 del municipi d'Arbolí. El límit continua paral·lel a la carretera TV-7092 fins a la cruïlla entre el camí de Puig de Gallicant a les Pinedes i el camí del Cap dels Bosquets. D'allí continua pel camí de Puig de Gallicant 450 m, després continua cap a l'est pel fons d'un barranc. El límit segueix en direcció nord vorejant les parcel·les particulars 16, 15, 13 i 11 del polígon 6 del municipi d'Arbolí fins on conflueixen els termes municipals d'Arbolí, Cornudella i la Febró. El límit continua en direcció nord-est seguint un camí forestal que travessa el pla de Móra i continua fins a arribar a la font d'en Marc. D'allí segueix en direcció nord seguint la carretera T-704 fins a arribar a la cruïlla del camí de Mas de Frares.

#### Annex 2

CVE-DOGC-A-14156028-2014

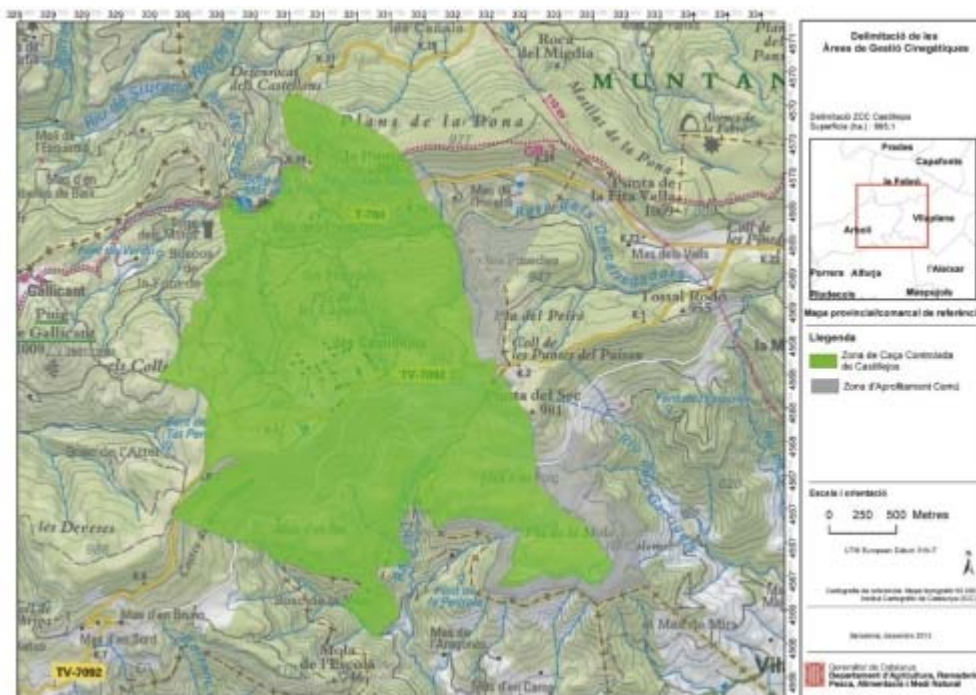

## Annex 3

La superfície total de la zona de caça controlada de Castillejos distribuïda per municipis:

Arbolí: 451,88 ha.

Vilaplana: 97,14 ha.

La Febró: 100,68 ha.

Alforja: 15,42 ha.

Total: 665,12 ha.

(14.156.028)